

Witteveen+Bos
Van Twickelostraat 2
Postbus 233
7400 AE Deventer
telefoon 0570 69 79 11
fax 0570 69 73 44
www.witteveenbos.nl

onderwerp toelichting aanvraag watervergunning
project Uiterwaardvergraving Meinerswijk
opdrachtgever Rijkswaterstaat PDR
projectcode RW1809-303-20
referentie RW1809-303-20/torm/027
opgemaakt door ir. E.N.C. Ypma
goedgekeurd door mw. mr. E. Buwalda
status definitief
datum opmaak 26 maart 2012
bijlagen -

paraaf



aan	Waterschap Rivierenland	P.M.C. Mouwen
kopie	Rijkswaterstaat PDR	mw. A.J.C.E. Strens
	Witteveen+Bos	R. Lohrmann

Toelichting

Deze notitie bevat een toelichting op het aanvraagformulier watervergunning ten behoeve van de realisatie van een geul, een instroomdrempel en het ophogen van een fietspad. Deze activiteiten worden aangevraagd ten behoeve van de Uiterwaardvergraving Meinerswijk te Arnhem.

De watervergunning wordt aangevraagd bij het Waterschap Rivierenland. Verdere details met betrekking tot de aanvraag zijn opgenomen in het aanvraagformulier. In deze notitie zijn de bijlagen opgenomen waarnaar verwezen wordt in het aanvraagformulier.

1. PROJECTBESCHRIJVING

1.1. Aanleiding

De hoogwatersituaties van 1993 en 1995 hebben aangetoond dat de bescherming van het rivierengebied in Nederland blijvende aandacht vraagt. Er wordt verwacht dat de rivierafvoer in de toekomst alleen nog maar meer toeneemt. Het kabinet heeft daarom in 2000 besloten om toekomstige hoge afvoeren veilig naar zee af te voeren door de rivieren meer de ruimte te geven in plaats van enkel de dijken te verhogen.

In de Planologische Kern Beslissing (PKB) Ruimte voor de Rivier zijn maatregelen opgenomen, die er samen voor moeten zorgen dat de maatgevende afvoer van 16.000 m³/s op de Rijn bij Lobith op korte termijn (voor 2015) veilig zijn doorgang kan vinden. Het doel van deze maatregelen is om de wettelijke norm voor hoogwaterveiligheid te halen en 4 miljoen bewoners in het rivierengebied te beschermen tegen hoogwater. Er zijn in Nederland 39 locaties aangewezen waar Ruimte voor de Rivier maatregelen getroffen worden, de Uiterwaardvergraving Meinerswijk (R09-3) is daar één van.

Een uiterwaardvergraving ter hoogte van Meinerswijk, enkele kilometers benedenstrooms van het splitsingspunt IJsselkop, is noodzakelijk om bij maatgevend hoogwater (MHW) het rivierwater beter te verdelen over de Neder-Rijn en de IJssel. Door maatregelen op de IJssel zou deze rivier teveel water gaan afvoeren ten opzichte van de Neder-Rijn. De vergraving bij Meinerswijk leidt bij hoogwater tot een waterstanddaling op de Neder-Rijn, waardoor de optimale afvoerverdeling tussen Neder-Rijn en IJssel vanaf de IJsselkop weer wordt hersteld. De rivierkundige taakstelling voor waterstandsdeling is gesteld op 7 cm in de Neder-Rijn tussen kmr 882 en 883.

Naast het verbeteren van de veiligheid is een andere belangrijke doelstelling van Ruimte voor de Rivier het verbeteren van de ruimtelijke kwaliteit van het rivierengebied, om daarmee het rivierengebied economisch, ecologisch en ruimtelijk te versterken. Hierin heeft Rijkswaterstaat nauw samengewerkt met de gemeente Arnhem. Door de uitvoering van de Ruimte voor de Rivier maatregelen worden delen van de gebiedsvisie van de gemeente Arnhem gerealiseerd.

Rijkswaterstaat is de initiatiefnemer voor deze maatregel uit de PKB Ruimte voor de Rivier. Het voorkeursalternatief (VKA) voor deze maatregel is bestuurlijk vastgelegd op 14 maart 2011 en uitgewerkt naar de voorkeursvariant (VKV). De VKV is op 22 juni in een overleg tussen de gemeente Arnhem en PDR bestuurlijk vastgesteld. Aansluitend hierop is het projectontwerp opgesteld en op 21 december 2011 heeft de Staatssecretaris van I&M daaraan zijn goedkeuring gehecht door middel van een zogeheten SNIP 3 beslissing. Het projectontwerp zal een waterstandsdeling opleveren van 7,9 cm. De in de PKB opgenomen taakstelling voor waterstandsdeling bedraagt 7 cm. De overwaarde van 0,9 cm zal benut worden als beheerruimte benodigd voor veranderingen in vegetatieontwikkeling.

1.2. Locatie

Het projectgebied ligt aan de zuidelijke oever van de Neder-Rijn, net benedenstrooms van het splitsingspunt IJsselkop, waar het Pannerdensch Kanaal zich splits in de IJssel en de Neder-Rijn. Het projectgebied bestaat uit een drietal deelgebieden (afbeelding 1.1):

- Meinerswijk¹:

¹ Dit project heet Uiterwaardvergraving Meinerswijk. Meinerswijk verwijst hierbij naar het gehele projectgebied inclusief Stadsblokken en een deel Bakenhof.

- dit gebied ligt ten westen van de Mandelabrug en wordt begrensd voor de Eldense Dijk in het zuiden en de Neder-Rijn in het westen en noorden;
- Stadsblokken:
 - het buitendijks gebied tussen de Mandelabrug en de John Frostbrug ten zuiden van de Neder-Rijn en ten noorden van de Malburgse dijk;
- Bakenhof:
 - het gebied tussen de John Frostbrug en de Sacharovbrug. Overigens houdt volgens de scope van dit project het projectgebied op ter hoogte van de nevengeul aan de oostkant van de Bakenhof.

Door het gebied loopt de Groene Rivier. Op 17 december 1932 is aan de gemeente Arnhem concessie verleend voor het bedijken van de polder Malburgen. Ter compensatie voor het verlies aan winterbed moest door de gemeente Arnhem een Groene Rivier in stand worden gehouden.

Het gebied ten westen van de Mandelabrug is door de gemeente Arnhem ingericht als uiterwaardpark en grotendeels onderdeel van de Ecologische Hoofdstructuur (EHS). Het betreft over het algemeen grasland en waterplassen die ontstaan zijn door kleiwinning (er stonden hier meerdere steenfabrieken). De Plas van Bruil is ontstaan door zandwinning. Veel van de winplaatsen zijn later gebruikt als stortplaats.

De bewoning in het gebied is extensief. De eigenaren van het gebied zijn de gemeente Arnhem, de Rijksoverheid, het waterschap Rivierenland, Staatsbosbeheer en vastgoedontwikkelaar Phanos BV.

Afbeelding 1.1. Projectgebied Uiterwaardvergraving Meinerswijk

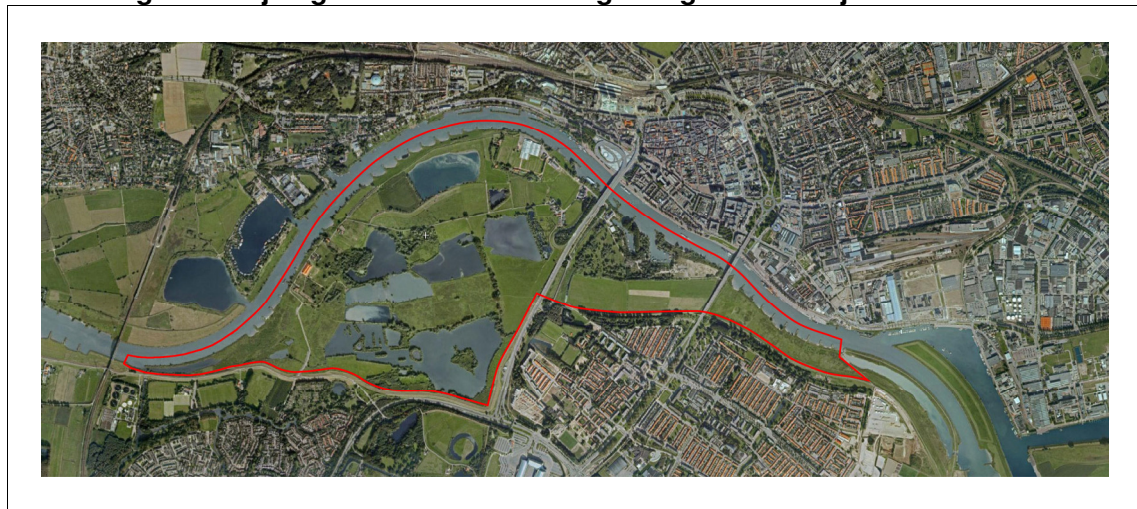

1.3. Uitwerking projectontwerp

De VKV is een uitwerking van het VKA tot een definitief projectontwerp. Het VKV bestaat uit 6 bouwstenen, weergegeven in afbeelding 1.2. Deze bouwstenen worden hieronder kort toegelicht. In het inrichtingsplan wordt een nadere beschrijving gegeven van de bouwstenen.

Afbeelding 1.2. Nummering en situering van de bouwstenen VKV



Tabel 1.1. Beschrijving van de bouwstenen

bouwsteen	ingreep/toekomstige functie	type werkzaamheden
bouwsteen D	geul in Groene Rivier versterking bruggpijlers John Frostbrug	grond ontgraven constructieve aanpassing
bouwsteen F	F1 verlaging zomerkade F2-F3 geul ten westen van de Plas van Bruil F4 herstel Sleuteldam	grond ontgraven en verwerken grond ontgraven grond verwerken
bouwsteen O*	aanleg instroomdrempel	grond verwerken
bouwsteen Q	dempen gemaalsloot	grond verwerken
bouwsteen V	weghalen van lage begroeiing en puin	-
bouwsteen W	weghalen van struweel tussen bomenlaan	-

Bouwsteen D: Geul in Groene Rivier

Bouwsteen D houdt in dat in de Groene Rivier bij de John Frostbrug een geul uitgegraven wordt. In een gebied van 11,5 ha wordt een geul gegraven met maximaal een geulbodem van NAP + 6,0 m. Hierdoor ontstaat een permanente waterpartij. Op de noordoever van de geul in de Groene Rivier kan struweel zich ontwikkelen. Het struweel langs de noordoever vormt één geheel met de verruiging bij de instroomdrempel.

Als gevolg van het graven van deze geul dienen enkele pijlers van de John Frostbrug te worden versterkt. Hierbij wordt uitgegaan van een nieuwe funderingsconstructie rondom enkele bestaande pijlerfunderingen voorzien van een bekleding aan de buitenzijde wat afgestemd wordt op het bestaande karakter van de bruggpijlers.

Bouwsteen F

Bouwsteen F bestaat uit 3 maatregelen:

- F1: het verlagen van de zomerkade ten noorden van de Plas van Bruil tot NAP + 11,50 m (tussen NAP + 10,50m en NAP + 12,0 m) over een lengte van circa 1.100 m;
- F2-F3: geul ten westen van de Plas van Bruil (graven van een geul met een lengte van circa 600 m en bovenbreedte van circa 50 m);
- F4: herstel van de Sleuteldam over een lengte van circa 40 m.

Met deze maatregelen wordt een substantiële waterstandsverlaging bij hoogwater bereikt.

Bouwsteen O*: Aanleg instroomdrempel

De Groene Rivier wordt met een instroomdrempel gescheiden van de Neder-Rijn. Ecologisch gezien zal de instroomdrempel als oeverwal fungeren. Op het noordelijke gedeelte zal enige verruiging worden toegestaan. De vegetatie langs de noordoever van de geul in de Groene Rivier vormt één geheel met de verruiging bij de instroomdrempel. De instroomdrempel wordt, nabij de te ontgraven geul in de groene rivier, over een lengte van circa 170 verhoogd tot NAP + 11,60 m. Het overige deel van de instroomdrempel wordt verhoogd tot NAP + 11,20 m en heeft in totaal een lengte van circa 1.250 m. De instroomdrempel wordt vanaf de John Frostbrug tot aan de Malburgse bandijk aangelegd.

Bouwsteen Q: Dempen gemaalsloot

Het dempen van de voormalige gemaalsloot, die parallel aan het regelwerk naast de Mandelabrug loopt, levert een positieve bijdrage aan de taakstelling, doordat hiermee een vermindering van de hydraulische weerstand wordt gerealiseerd. De sloot wordt over een lengte van circa 200 m gedempt.

Bouwsteen V: Weghalen van lage begroeiing en puin

Het verwijderen van puin en steenachtige materialen in de kribvakken en vegetatie aan de rivierzijde langs de Neder-Rijn ter hoogte van Stadsblokken levert een bijdrage aan de hydraulische taakstelling.

Bouwsteen W: Weghalen van struweel tussen bomenlaan

Het weghalen van laag struweel, zodat een bomenlaan overblijft langs de Uitweg, heeft een positief effect op de rivierkundige taakstelling doordat de hydraulische weerstand van het gebied afneemt.

BIJLAGE A3-11

TEKENINGEN, BEREKENINGEN EN WERKPLAN

